汉字 Chữ Hán

旧字新词 Cách thành lập từ mới

读读下面的词语，想想组成的新词是什么意思。

Đọc các từ ngữ sau và đoán nghĩa của những từ mới được tạo ra.

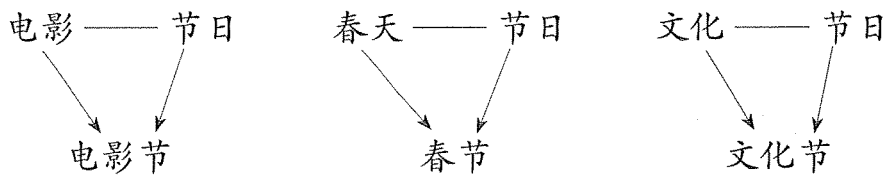

运用 Phần vận dụng

1 双人活动 Hoạt động theo cặp

两人一组，互相询问对方对本班学生的态度。一人问，一人回答，并记录。

Hai người ghép thành cặp và hỏi nhau đánh giá thế nào về các bạn cùng lớp, sau đó ghi lại.

例如：A: 我们班谁最努力？

B: 我们班王美努力极了。

A: 为什么？

B: 她每天下了课就去图书馆学习。

提示词：

忙　可爱　认真　热情　聪明　客气

2 小组活动 Hoạt động nhóm

3~4人一组，介绍你们国家的一个节日。说说是什么时候，大家怎么过节、吃什么、喝什么、做什么。一人做记录，并向全班汇报。

Lập nhóm từ 3 đến 4 người, từng người giới thiệu về một trong những ngày lễ tết của nước mình (ngày lễ đó diễn ra vào khoảng thời gian nào, mọi người đón mừng ngày đó như thế nào, ăn uống ra sao và làm gì vào ngày đó). Cử một đại diện ghi lại những thông tin này và trình bày trước cả lớp.

例如：春节是我们国家的重要节日。春节一般在每年的1月或2月。过春节的时候，人们都要回家，除了一起吃饭以外，一家人还一起看电视台的春节晚会。

www.nhantriviet.com/GiaoTrinhChuanHSK

	什么节日	什么时候	怎么过节
1	春节	1月或2月	一家人一起吃饭、看春节晚会

俗语 Tục ngữ

一是一，二是二　Yī shì yī, èr shì èr

Một là một, hai là hai.

“一是一，二是二”，这句话的意思是保留事物的真实面貌，不做任何改变，常常用来比喻一个人说话做事很诚实，不骗别人。

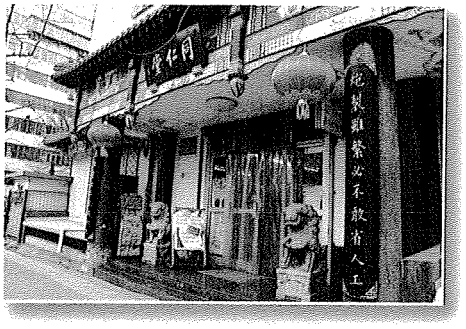

一是一，二是二 có nghĩa là giữ nguyên hình dáng/bản chất của sự vật, không tạo ra bất kỳ sự thay đổi nào. Câu này thường được dùng để chỉ một người rất thành thật trong lời nói cũng như trong công việc, không gian dối, không lừa gạt người khác.

www.nhantriviet.com/GiaoTrinhChuanHSK

文化 Văn hóa

中国人过生日吃什么 Món ăn của người Trung Quốc trong dịp sinh nhật

西方人过生日都要吃生日蛋糕，中国人的习俗是吃面条。面条长长的，表示“长寿”的意思。因此，生日面也叫长寿面。在你们国家，人们过生日时吃什么呢？

Người phương Tây ăn bánh kem để mừng sinh nhật trong khi tập tục của người Trung Quốc là ăn mì sợi. Mì sợi dài có ý nghĩa là “sống lâu”. Do đó, món mì ăn trong ngày mừng sinh nhật còn được gọi là mì trường thọ. Ở nước bạn, mọi người ăn gì vào dịp sinh nhật?

www.nhantriviet.com GiaoTrinhChuanHSK

16

Wǒ xiànzài lèi de xiàle bān jiù xiǎng shuì jiào.

我现在累得下了班就想睡觉。

Bây giờ tôi mệt đến nỗi chỉ muốn đi ngủ sau khi hết giờ làm việc.

热身 Phần khởi động

1 给下面的词语选择对应的图片

Chọn hình tương ứng với các từ ngữ bên dưới.

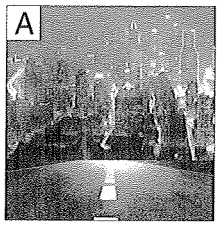

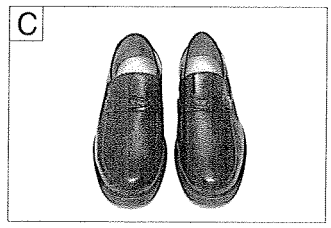

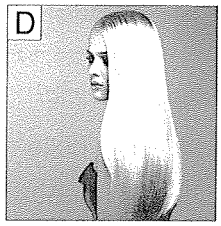

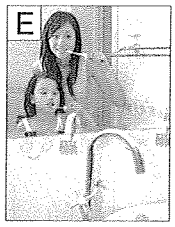

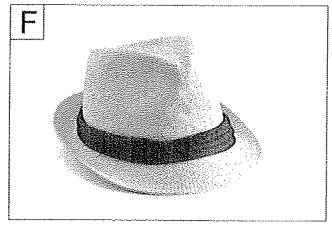

píxié
① 皮鞋_____

chéngshì
② 城市_____

màozi
③ 帽子_____

bízi
④ 鼻子_____

shuā yá
⑤ 刷 牙_____

tóufa
⑥ 头发_____

2 说说下列情况下，你想做什么或不想做什么

Cho biết những việc bạn muốn làm hoặc không muốn làm trong các tình huống sau.

累的时候 lèi de shíhou	不想说话 bù xiǎng shuō huà
高兴的时候 gāoxìng de shíhou	
忙的时候 máng de shíhou	
冷的时候 lěng de shíhou	
牙疼的时候 yá téng de shíhou	
热的时候 rè de shíhou	

www.nhantriviet.com/GiaoTrinhChuanHSK

课文
Bài học

1 在公司 Trong công ty 16-1

小丽：我不喜欢一直住在同一个城市，想去其他城市看一看。
周明：我年轻的时候也这么想，但是那时候没有钱，如果有钱，就去了。
小丽：那您现在为什么不去？
周明：现在钱不是问题了，主要是没有时间。
小丽：我认为现在您有时间也不会出去玩儿。
周明：你说得对，我现在累得下了班就想睡觉。

生词 Từ mới

1. 城市 chéngshì dt. *thành phố*
2. 如果 rúguǒ liên. *nếu*
3. 认为 rènwéi đgt. *cho rằng*

2 在同事家 Tại nhà đồng nghiệp 16-2

同事：谢谢你们来看我女儿。你送的小皮鞋和小帽子真漂亮！
小丽：别客气，你女儿长得白白的、胖胖的，真可爱！现在多高了？
同事：快1米了，25公斤。
小丽：你看她鼻子小小的，头发黑黑的，长得像谁？
同事：像她爸爸，刚出生时她爸爸高兴得一个晚上都没睡着。

生词 Từ mới

4. 皮鞋 píxié dt. *giày da*
5. 帽子 màozi dt. *mũ, nón*
6. 长 zhǎng đgt. *trưởng thành, lớn lên*
7. 可爱 kě'ài tt. *đáng yêu, dễ thương*
8. 米 mǐ dt. *mét*
9. 公斤 gōngjīn dt. *kilôgram*
10. 鼻子 bízi dt. *mũi*
11. 头发 tóufa dt. *tóc*

3 在公司 Trong công ty 16-3

小刚：我的牙还是很疼。
同事：如果不舒服，就去医院检查一下吧。
小刚：检查好几次了，但是没什么用。
同事：大夫怎么说的？
小刚：每次医生都告诉我，回家好好儿刷牙。

生词 Từ mới

12. 检查 jiǎnchá đgt. *kiểm tra, khám*
13. 刷牙 shuā yá đgt. *chải răng*

www.nhantriviet.com/GiaoTrinhChuanHSK

4 16-4

很多人都觉得现在人和人的关系冷冷的，这可能是因为工作太忙，忙得没时间跟别人见面，累得不愿意和别人多说话。其实，我们应该多对别人笑笑，说话时如果能多用一些“您好”“谢谢”这样的词语，和别人的关系就会变得更好。

生词 Từ mới

14. 关系 guānxì dt. *quan hệ*
15. 别人 biérén dt. *người khác*
*16. 词语 cíyǔ dt. *từ ngữ*

拼音课文 Phiên âm

1. Zài gōngsī

Xiǎolì: Wǒ bù xǐhuan yìzhí zhù zài tóng yí ge chéngshì, xiǎng qù qítā chéngshì kàn yi kàn.
Zhōu Míng: Wǒ niánqīng de shíhou yě zhème xiǎng, dànshì nà shíhou méiyǒu qián, rúguǒ yǒu qián, jiù qù le.
Xiǎolì: Nà nín xiànzài wèi shénme bú qù?
Zhōu Míng: Xiànzài qián bú shì wèntí le, zhǔyào shì méiyǒu shíjiān.
Xiǎolì: Wǒ rènwéi xiànzài nín yǒu shíjiān yě bú huì chūqu wánr.
Zhōu Míng: Nǐ shuō de duì, wǒ xiànzài lèi de xiàle bān jiù xiǎng shuì jiào.

2. Zài tóngshì jiā

tóngshì: Xièxiè nǐmen lái kàn wǒ nǚ'ér. Nǐ sòng de xiǎo píxié hé xiǎo màozi zhēn piàoliang!
Xiǎolì: Bié kèqi, nǐ nǚ'ér zhǎng de báibái de, pàngpàng de, zhēn kě'ài! Xiànzài duō gāo le?
tóngshì: Kuài yì mǐ le, èrshíwǔ gōngjīn.
Xiǎolì: Nǐ kàn tā bízi xiǎoxiǎo de, tóufa hēihēi de, zhǎng de xiàng shéi?
tóngshì: Xiàng tā bàba, gāng chūshēng shí tā bàba gāoxìng de yí ge wǎnshang dōu méi shuì zháo.

3. Zài gōngsī

Xiǎogāng: Wǒ de yá háishi hěn téng.
tóngshì: Rúguǒ bù shūfu, jiù qù yīyuàn jiǎnchá yíxià ba.
Xiǎogāng: Jiǎnchá hǎo jǐ cì le, dànshì méi shénme yòng.
tóngshì: Dàifu zěnme shuō de?
Xiǎogāng: Měi cì yīshēng dōu gàosu wǒ, huí jiā hǎohāor shuā yá.

4.

Hěn duō rén dōu juéde xiànzài rén hé rén de guānxì lěnglěng de, zhè kěnéng shì yīnwèi gōngzuò tài máng, máng de méi shíjiān gēn biérén jiàn miàn, lèi de bú yuànyì hé biérén duō shuō huà. Qíshí, wǒmen yīnggāi duō duì biérén xiàoxiao, shuō huà shí rúguǒ néng duō yòng yìxiē "nín hǎo" "xièxie" zhèyàng de cíyǔ, hé biérén de guānxì jiù huì biàn de gèng hǎo.

www.nhantriviet.com/GiaoTrinhChuanHSK

注释
Chú thích

1 如果……（的话），（主语）就……

Cấu trúc: 如果……（的话），（chủ ngữ）就……

"如果"后边的分句是一个假设，"就"后边的分句是在这种假设情况下产生的结果。注意，第二个分句的主语要放在"就"的前边。例如：

Trong cấu trúc này, mệnh đề theo sau 如果 là giả thuyết, mệnh đề theo sau 就 là kết quả có được dựa trên giả thuyết đó. Lưu ý là chủ ngữ của mệnh đề thứ hai phải được đặt trước 就. Ví dụ:

（1）如果你太累了，就休息一会儿。
（2）如果你喜欢，我就给你买。
（3）如果有钱的话，我就去旅游。
（4）如果不舒服，就去医院检查一下吧。

● **练一练 Luyện tập**

完成句子 Hoàn thành các câu sau.

（1）如果明天下雨的话，_____。
（2）如果考试考得很好的话，_____。
（3）_____，我就跟朋友去踢足球。

2 复杂的状态补语 Bổ ngữ chỉ trạng thái có 得

汉语中，可以用"得"构成状态补语，描写某种状态。"得"前一般是形容词或动词，"得"后一般是动词词组。例如：

Trong tiếng Trung Quốc, 得 có thể được dùng để tạo thành bổ ngữ chỉ trạng thái nhằm miêu tả trạng thái nào đó. Thường thì đứng trước 得 là tính từ hoặc động từ và theo sau 得 là cụm động từ. Ví dụ:

（1）孩子们玩儿得不想回家。
（2）弟弟高兴得跳了起来。
（3）儿子累得下了班就睡觉了。
（4）人们忙得没时间跟别人见面。

● **练一练 Luyện tập**

完成句子 Hoàn thành các câu sau.

（1）我牙疼得_____。
（2）今天天气热得_____。
（3）看了这个电影，她笑得_____。

www.nhantriviet.com/GiaoTrinhChuanHSK